

BERITA RESMI STATISTIK

No. 07/02/15/Th. XX, 02 Februari 2026



Perkembangan Ekspor dan Impor Provinsi Jambi Desember 2025

- Nilai Ekspor Asal Provinsi Jambi sebesar US\$153,71 Juta
 - Nilai Impor sebesar US\$5,80 Juta
-



A Perkembangan Ekspor

- Nilai ekspor asal Provinsi Jambi pada bulan Desember 2025 naik sebesar 0,80 persen dibandingkan bulan sebelumnya yaitu dari US\$152,49 juta pada bulan November 2025 menjadi US\$153,71 juta pada bulan Desember 2025.
- Lima negara tujuan ekspor terbesar pada bulan Desember 2025 adalah Singapura, Malaysia, Jepang, Tiongkok, dan Amerika Serikat.
- Sampai dengan bulan Desember 2025, kelompok pertambangan memberikan kontribusi terbesar terhadap total ekspor di Provinsi Jambi, yaitu sebesar 46,21 persen, diikuti kelompok industri sebesar 45,87 persen, dan kelompok pertanian sebesar 7,92 persen.

1 Ekspor Provinsi Jambi

Nilai ekspor asal Provinsi Jambi pada bulan Desember 2025 naik 0,80 persen dibanding bulan November 2025, yaitu dari US\$152,49 juta menjadi US\$153,71 juta. Penyebab utama naiknya nilai ekspor Provinsi Jambi bulan Desember 2025 adalah naiknya ekspor pada komoditi kopi, teh, dan rempah, komoditi minyak nabati, serta komoditi karet dan olahannya.

Nilai ekspor sampai bulan Desember 2025 yaitu sebesar US\$2.043,81 juta, lebih rendah dibandingkan dengan periode yang sama pada tahun 2024, yaitu turun sebesar 12,68 persen.

Kontribusi terbesar terhadap total ekspor di Provinsi Jambi adalah ekspor kelompok pertambangan yaitu sebesar 46,21 persen, diikuti kelompok industri sebesar 45,87 persen, dan kelompok pertanian sebesar 7,92 persen. Bila dirinci menurut komoditi, kelompok industri didominasi oleh minyak nabati yang memberikan kontribusi mencapai 19,68 persen. Penyumbang kontribusi terbesar dari kelompok pertambangan yaitu minyak dan gas yang mencapai 43,74 persen. Sedangkan dari kelompok pertanian, komoditi pinang memiliki sumbangan 5,70 persen.

Tabel 1 Perkembangan Nilai Ekspor Provinsi Jambi Menurut Kelompok Komoditi, Desember 2025

Kelompok Komoditi	Nilai FOB (US\$)						
	November 2025	Desember 2025	% Perubahan Des'25 thd Nov'25	Januari–Desember			% Peran 2025
				2024	2025	% Perubahan	
(1)	(2)	(3)	(4)	(5)	(6)	(7)	(8)
Pertanian	12.756.616,48	10.436.577,58	-18,19	85.118.372,75	161.909.902,37	90,22	7,92
1. Ikan dan Udang	-	-	-	735,52	1.101,23	49,72	~0
2. Pinang	9.071.821,50	7.244.483,07	-20,14	43.417.122,61	116.587.960,76	168,53	5,70
3. Kopi, Teh, rempah-rempah	1.378.059,99	1.802.159,34	30,78	18.232.344,68	17.942.508,76	-1,59	0,88
4. Lainnya	2.306.734,98	1.389.935,16	-39,74	23.468.169,94	27.378.331,61	16,66	1,34
Industri	61.857.946,40	82.197.945,17	32,88	793.094.782,11	937.493.413,88	18,21	45,87
1. Minyak Nabati	24.079.429,83	47.763.042,74	98,36	306.483.117,17	402.222.088,10	31,24	19,68
2. Karet & Olahannya	22.750.095,45	24.067.584,70	5,79	346.805.967,85	358.193.967,98	3,28	17,53
3. Kayu Lapis & Olahannya Lainnya	2.554.622,55	1.433.198,91	-43,90	29.844.849,88	25.543.609,66	-14,41	1,25
4. Arang	-	-	-	166.362,20	3.096,00	-98,14	~0
5. Pulp dan Kertas	6.235.325,38	4.497.645,05	-27,87	87.476.373,06	108.927.646,19	24,52	5,33
6. Lainnya	6.238.473,19	4.436.473,76	-28,89	22.318.111,94	42.603.005,95	90,89	2,08
Pertambangan	77.874.046,93	61.075.302,32	-21,57	1.462.478.096,50	944.401.826,13	-35,42	46,21
1. Migas	73.086.044,02	57.435.638,53	-21,41	1.362.917.259,08	894.044.974,40	-34,40	43,74
2. Pertambangan Lainnya	4.788.002,91	3.639.663,79	-23,98	99.560.837,42	50.356.851,73	-49,42	2,46
a. Batu bara	4.788.002,91	3.639.663,79	-23,98	99.560.837,42	50.356.851,73	-49,42	2,46
b. Lainnya	-	-	-	-	-	-	-
Total Ekspor Asal Jambi	152.488.609,81	153.709.825,06	0,80	2.340.691.251,35	2.043.805.142,38	-12,68	100,00

Catatan:

~0: Data sangat kecil/mendekati 0

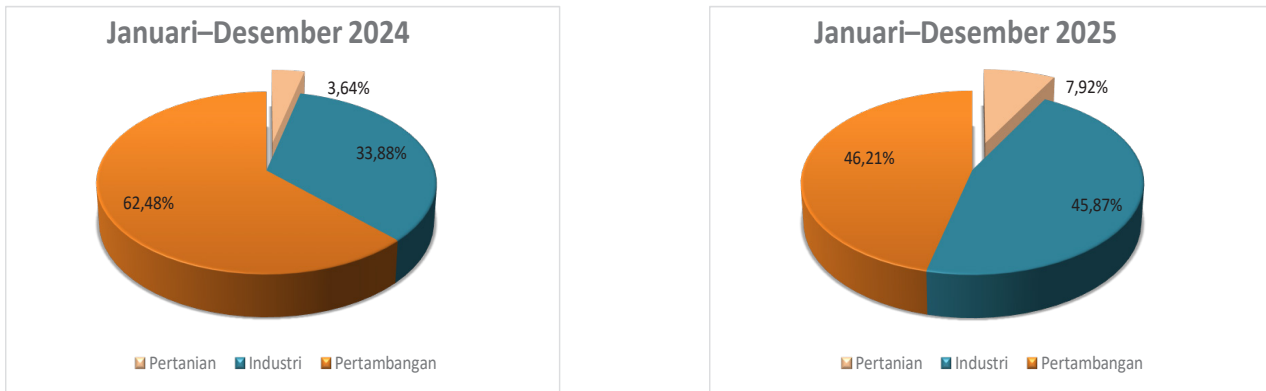

Gambar 1 Struktur Nilai Ekspor Menurut Kelompok Komoditi di Provinsi Jambi, Januari–Desember 2024 dan Januari–Desember 2025

1.1 Ekspor Menurut Kelompok Komoditi di Provinsi Jambi

• Pertanian

Nilai ekspor kelompok pertanian bulan Desember 2025 sebesar US\$10,44 juta, turun sebesar 18,19 persen dibanding bulan November 2025. Hal ini dipengaruhi oleh turunnya nilai ekspor komoditi pinang serta komoditi pertanian lainnya (kelapa dan kacang).

Ekspor kelompok pertanian sampai dengan bulan Desember 2025 naik sebesar 90,22 persen dibandingkan pada periode yang sama pada tahun 2024. Kenaikan ini dikarenakan naiknya nilai ekspor terutama pada komoditi ikan dan udang serta komoditi pinang.

• Industri

Kelompok industri naik sebesar 32,88 persen dari US\$61,86 juta pada bulan November 2025 menjadi US\$82,20 juta pada bulan Desember 2025. Kenaikan terjadi pada nilai ekspor komoditi minyak nabati (kopra, cangkang inti sawit, dll) serta komoditi karet dan olahannya (TSNR10, TSNR20, TSNRCV, dll).

Ekspor kelompok industri sampai dengan bulan Desember 2025 dibandingkan dengan periode yang sama tahun sebelumnya naik sebesar 18,21 persen.

• Pertambangan

Nilai ekspor kelompok pertambangan bulan Desember 2025 turun sebesar 21,57 persen dari bulan sebelumnya yaitu dari US\$77,87 juta pada bulan November 2025 menjadi US\$61,08 juta pada bulan Desember 2025. Penurunan terjadi pada nilai ekspor komoditi migas (gas alam) dan komoditi batu bara.

Nilai ekspor kelompok pertambangan sampai dengan bulan Desember 2025 dibandingkan dengan periode yang sama tahun sebelumnya turun sebesar 35,42 persen. Hal ini dipengaruhi oleh turunnya nilai ekspor komoditi migas serta komoditi batu bara.

Januari–Desember 2025

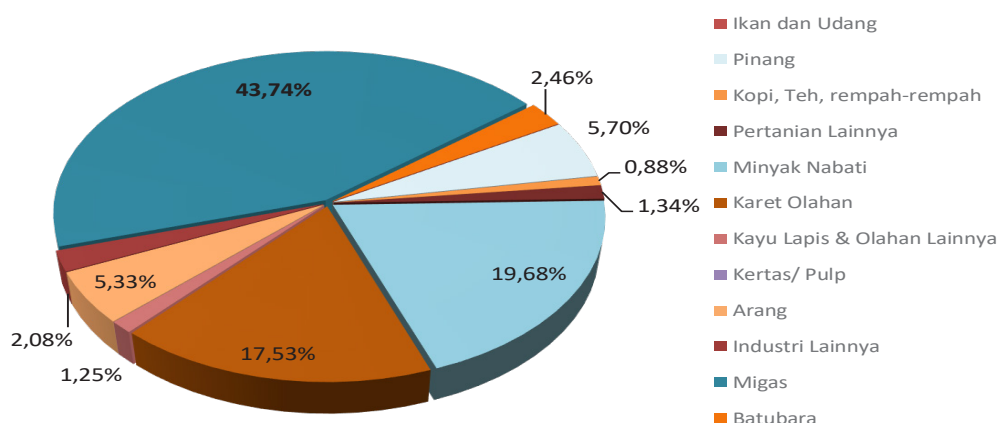

Gambar 2 Distribusi Persentase Ekspor Provinsi Jambi Menurut Komoditi, Januari–Desember 2025

Tabel 2 Perkembangan Nilai Ekspor Provinsi Jambi Menurut Negara/Wilayah/Entitas Tertentu Tujuan Utama, Desember 2025

Negara/Wilayah/Entitas Tertentu Tujuan Utama	Nilai FOB (US\$)						
	November 2025	Desember 2025	% Perubahan Des'25 thd Nov'25	Januari–Desember			% Peran 2025
				2024	2025	% Perubahan	
(1)	(2)	(3)	(4)	(5)	(6)	(7)	(8)
Asean							
1. Singapura	47.907.751,16	57.485.449,11	19,99	1.023.779.100,62	744.378.481,67	-27,29	36,42
2. Malaysia	7.008.447,90	29.036.544,44	314,31	128.782.153,13	243.132.201,94	88,79	11,90
3. Thailand	27.832.564,09	2.850.980,28	-89,76	351.926.385,58	172.490.065,23	-50,99	8,44
Asean Lainnya	8.165.493,65	5.978.369,13	-26,78	61.407.370,40	66.823.173,05	8,82	3,27
Uni Eropa							
4. Jerman	377.290,65	106.187,20	-71,86	7.709.619,48	3.519.739,97	-54,35	0,17
5. Perancis	69.133,48	378.189,58	447,04	1.130.560,24	909.703,07	-19,54	0,04
6. Inggris	156.781,10	-	-100,00	853.717,44	505.505,65	-40,79	0,02
Uni Eropa Lainnya	5.446.772,87	2.540.619,50	-53,36	35.367.416,09	54.265.162,60	53,43	2,66
Negara Utama Lain							
7. Tiongkok	9.394.715,72	7.421.998,11	-21,00	108.765.674,73	111.887.991,00	2,87	5,47
8. Jepang	20.585.941,06	18.158.403,73	-11,79	271.380.082,40	255.064.435,94	-6,01	12,48
9. Amerika Serikat	4.136.722,39	7.304.301,81	76,57	114.828.366,20	100.334.627,31	-12,62	4,91
10. India	4.211.434,38	6.683.094,78	58,69	74.457.083,21	67.094.210,56	-9,89	3,28
11. Australia	-	165.657,40	-	399.410,60	268.814,81	-32,70	0,01
12. Korea Selatan	1.128.796,77	6.706.299,45	494,11	14.757.641,35	17.885.604,04	21,20	0,88
13. Taiwan	1.374.635,65	1.030.804,06	-25,01	15.428.325,55	18.594.423,96	20,52	0,91
Total Ekspor Asal Jambi	152.488.609,81	153.709.825,06	0,80	2.340.691.251,35	2.043.805.142,38	-12,68	100,00

1.2 Ekspor Menurut Negara/Wilayah/Entitas Tertentu Tujuan Utama

Secara umum nilai ekspor asal Provinsi Jambi pada bulan Desember 2025 ke beberapa negara/wilayah/entitas tertentu utama mengalami kenaikan. Ekspor Provinsi Jambi yang mengalami kenaikan adalah ke Singapura, Malaysia, Perancis, Amerika Serikat, India, dan Korea Selatan. Sedangkan pergerakan turunnya nilai ekspor dapat diamati ke negara/wilayah/entitas tertentu Thailand, Jerman, Inggris, Tiongkok, Jepang, serta Taiwan.

Sampai dengan bulan Desember 2025 dibanding periode yang sama tahun sebelumnya, menunjukkan bahwa secara umum transaksi ekspor mengalami penurunan. Namun demikian, ada beberapa transaksi ekspor ke berbagai negara/wilayah/entitas tertentu yang mengalami kenaikan. Kenaikan terjadi pada ekspor ke Malaysia, Tiongkok, Korea Selatan, dan Taiwan.

Tabel 3 Perkembangan Nilai Ekspor Provinsi Jambi Menurut Komoditi dan Negara Tujuan Utama, Desember 2025

Negara Tujuan Utama	Nilai FOB (US\$)						% Peran 2025
	November 2025	Desember 2025	% Perubahan Des'25 thd Nov'25	Januari-Desember			
				2024	2025	% Perubahan	
(1)	(2)	(3)	(4)	(5)	(6)	(7)	(8)
Migas	73.086.044,02	57.435.638,53	-21,41	1.362.917.259,08	894.044.974,40	-34,40	43,74
Singapura	47.864.773,06	57.435.638,53	20,00	1.023.584.491,78	744.076.231,08	-27,31	36,41
Lainnya	25.221.270,96	-	-100	339.332.767,30	149.968.743,32	-55,80	7,34
Minyak nabati	24.079.429,83	47.763.042,74	98,36	306.483.117,17	402.222.088,10	31,24	19,68
Malaysia	5.346.921,00	27.706.996,25	418,19	91.105.851,98	211.262.683,17	131,89	10,34
Jepang	11.691.153,04	8.853.832,43	-24,27	124.253.562,46	132.374.287,55	6,54	6,48
Korea Selatan	-	5.898.567,73	-	-	5.898.568,73	-	0,29
Lainnya	7.041.355,79	5.303.646,33	-24,68	91.123.702,74	52.686.548,65	-42,18	2,58
Karet dan olahannya	22.750.095,45	24.067.584,70	5,79	346.805.967,85	358.193.967,98	3,28	17,53
Jepang	8.697.070,62	9.297.069,33	6,90	137.610.835,81	116.649.633,13	-15,23	5,71
Tiongkok	6.810.548,62	5.210.175,65	-23,50	33.733.838,77	72.236.571,17	114,14	3,53
Amerika Serikat	2.518.879,65	4.754.773,29	88,77	82.685.692,12	70.432.112,17	-14,82	3,45
Lainnya	4.723.596,56	4.805.566,43	1,74	92.775.601,15	98.875.651,51	6,58	4,84
Total 3 Komoditi	119.915.569,30	129.266.265,97	7,80	2.016.206.344,10	1.654.461.030,48	-17,94	
Total Ekspor Asal Jambi	152.488.609,81	153.709.825,06	0,80	2.340.691.251,35	2.043.805.142,38	-12,68	100,00

Tabel 3 menunjukkan perkembangan ekspor tiga komoditi utama pada bulan Desember 2025, yaitu komoditi migas, komoditi minyak nabati, serta komoditi karet dan olahannya. Ekspor terbesar adalah komoditi migas yang pada bulan ini diekspor ke Singapura. Komoditi minyak nabati terbanyak diekspor ke Malaysia, Jepang, dan Korea Selatan. Komoditi karet dan olahannya terbanyak diekspor ke Jepang, Tiongkok, serta Amerika Serikat.

Tabel 4 Perkembangan Nilai Ekspor Provinsi Jambi Menurut Negara Tujuan Utama dan Komoditi, Desember 2025

Komoditi Utama	Nilai FOB (US\$)						
	November 2025	Desember 2025	% Perubahan Des'25 thd Nov'25	Januari-Desember			% Peran 2025
				2024	2025	% Perubahan	
(1)	(2)	(3)	(4)	(5)	(6)	(7)	(8)
Singapura	47.907.751,16	57.485.449,11	19,99	1.023.779.100,62	744.378.481,67	-27,29	36,42
Migas	47.864.773,06	57.435.638,53	20,00	1.023.584.491,78	744.076.231,08	-27,31	36,41
Kayu lapis	33.206,90	49.810,58	50,00	7.285,38	83.018,77	> 500	~0
Lainnya	9.771,20	-	-100,00	187.323,46	219.231,82	17,03	0,01
Malaysia	7.008.447,90	29.036.544,44	314,31	128.782.153,13	243.132.201,94	88,79	11,90
Minyak nabati	5.346.921,00	27.706.996,25	418,19	91.105.851,98	211.262.683,17	131,89	10,34
Kopi, teh, dan rempah	89.661,20	122.789,55	36,95	374.047,73	1.859.493,77	397,13	0,09
Kayu lapis	-	21.395,07	-	304.337,42	354.690,18	16,55	0,02
Lainnya	1.571.865,70	1.185.363,57	-24,59	36.997.916,01	29.655.334,82	-19,85	1,45
Jepang	20.585.941,06	18.158.403,73	-11,79	271.380.082,40	255.064.435,94	-6,01	12,48
Karet dan olahannya	8.697.070,62	9.297.069,33	6,90	137.610.835,81	116.649.633,13	-15,23	5,71
Minyak nabati	11.691.153,04	8.853.832,43	-24,27	124.253.562,46	132.374.287,55	6,54	6,48
Kayu lapis	197.654,40	7.429,97	-96,24	9.253.563,14	6.039.645,95	-34,73	0,30
Lainnya	63,00	72,00	14,29	262.120,99	869,31	-99,67	~0
Total 3 Negara	81.238.665,80	96.326.256,31	18,57	1.507.816.727,91	1.093.438.149,72	-27,48	
Total Ekspor Asal Jambi	161.333.760,26	152.488.609,81	-5,48	2.123.697.740,22	1.890.095.317,32	-11,00	100,00

Catatan:

~0: Data sangat kecil/mendekati 0

Tabel 4 menunjukkan ekspor Provinsi Jambi ke tiga negara utama berdasarkan komoditi yang diekspor pada bulan Desember 2025. Jumlah ekspor ke tiga negara mencapai 68,10 persen dari total ekspor. Ekspor terbesar adalah ke negara Singapura sebesar 37,40 persen dengan komoditi utama yaitu komoditi migas (gas alam) dan komoditi kayu lapis. Selanjutnya adalah ekspor ke Malaysia sebesar 18,89 persen dengan komoditi utama adalah komoditi minyak nabati (minyak sawit olahan), komoditi kopi, teh, dan rempah (kopi dan teh hitam), serta komoditi kayu lapis. Sedangkan komoditi terbesar yang diekspor ke Jepang adalah komoditi karet dan olahannya (TSNR10 dan TSNR20), komoditi minyak nabati (cangkang inti sawit), serta komoditi kayu lapis.

1.3 Ekspor Menurut Pelabuhan

Kegiatan ekspor Provinsi Jambi dilakukan melalui pelabuhan di Jambi dan pelabuhan di luar Jambi. Kegiatan ekspor pada bulan Desember 2025 melalui pelabuhan di Jambi sebesar US\$77,31 juta dengan rincian komoditi asal Jambi US\$76,72 juta dan komoditi yang berasal dari luar Jambi sebesar US\$0,59 juta. Sedangkan ekspor Provinsi Jambi yang melewati pelabuhan di luar Jambi mencapai US\$76,99 juta.

Total ekspor asal Provinsi Jambi sampai dengan bulan Desember 2025 yang melalui pelabuhan di Jambi sebesar 48,96 persen dan yang melalui pelabuhan luar Jambi sebesar 51,04 persen.

Tabel 5 Perkembangan Nilai Ekspor Provinsi Jambi Menurut Pelabuhan, November 2025

Pelabuhan	Nilai FOB (US\$)					
	November 2025	Desember 2025	% Perubahan Des'25 thd Nov'25	Januari–Desember		
				2024	2025	% Perubahan
(1)	(2)	(3)	(4)	(5)	(6)	(7)
1. Pelabuhan Jambi	82.411.234,69	77.306.677,06	-6,19	1.238.682.743,88	1.016.790.946,30	-17,91
- Komoditi Asal Jambi	81.435.436,48	76.718.299,92	-5,79	1.165.730.110,22	1.000.745.222,87	-14,15
- Komoditi dari Luar Jambi	975.798,21	588.377,14	-39,70	72.952.633,66	16.045.723,43	-78,01
2. Pel.Luar Jambi	71.053.173,32	76.991.525,14	8,36	1.174.961.141,13	1.043.059.919,52	-11,23
Total Ekspor Asal Jambi	152.488.609,81	153.709.825,06	0,80	2.340.691.251,35	2.043.805.142,38	-12,68

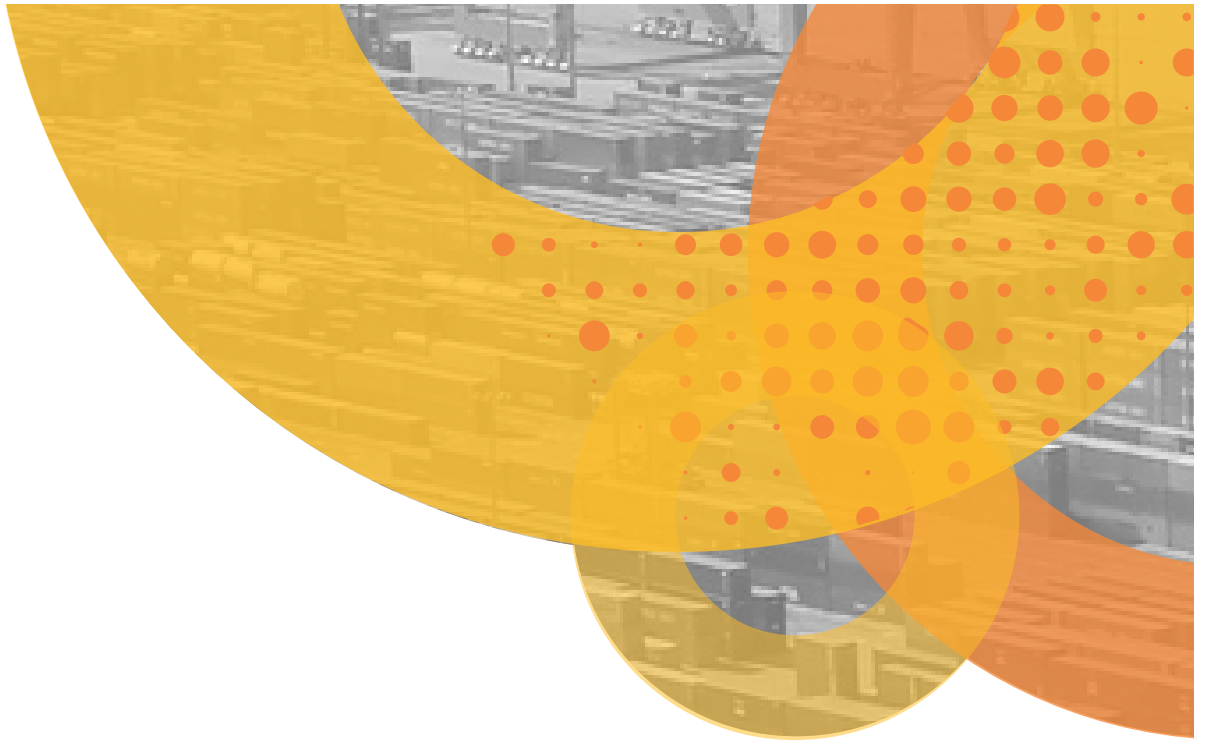

B Perkembangan Impor

- Nilai impor Provinsi Jambi Desember 2025 turun sebesar 15,54 persen dibanding bulan sebelumnya, yaitu dari US\$6,86 juta pada bulan November 2025 menjadi US\$5,80 juta pada bulan Desember 2025.
- Lima negara/wilayah/entitas tertentu dengan transaksi Impor terbesar pada bulan Desember 2025 adalah dari Tiongkok, Malaysia, Singapura, Taiwan, dan Australia.
- Sampai dengan bulan Desember 2025 kelompok komoditi mesin dan alat angkutan memiliki kontribusi terbesar terhadap total Impor di Jambi yaitu sebesar 48,96 persen, diikuti kelompok komoditi hasil industri dan lainnya sebesar 41,11 persen, serta kelompok komoditi bahan kimia dan sejenisnya sebesar 8,53 persen.

1 Impor Menurut Negara/Wilayah/Entitas Tertentu Asal

Tabel 6 memperlihatkan perkembangan nilai impor Provinsi Jambi bulan Desember 2025 dari negara/wilayah/entitas tertentu pengimpor utama. Ada sembilan transaksi impor pada bulan Desember 2025 berasal dari negara/wilayah/entitas tertentu Tiongkok, Malaysia, Singapura, Taiwan, Australia, Thailand, Finlandia, India, dan Austria. Transaksi impor terbesar sampai dengan bulan Desember 2025 adalah dari negara Tiongkok yang mencapai 40,96 persen disusul dari Kanada yaitu sebesar 24,09 persen, serta dari Singapura sebesar 11,73 persen.

Tabel 6 Perkembangan Nilai Impor Provinsi Jambi Menurut Negara/Wilayah/Entitas Tertentu Asal Utama, Desember 2025

Negara/Wilayah/ Entitas Tertentu Asal	Nilai CIF (US\$)						% Peran 2025
	November 2025	Desember 2025	% Perubahan Des'25 thd Nov'25	Januari-Desember			
				2024	2025	% Perubahan	
(1)	(2)	(3)	(4)	(5)	(6)	(7)	(8)
1. Tiongkok	3.138.602,19	3.024.650,45	-3,63	15.850.857,00	31.314.026,39	97,55	40,96
2. Malaysia	333.867,31	1.255.065,50	275,92	2.026.678,00	6.798.798,35	235,47	8,89
3. Singapura	1.031.175,37	840.960,00	-18,45	12.986.500,00	8.965.555,57	-30,96	11,73
4. Taiwan	93.441,60	277.438,32	196,91	1.122.040,00	771.701,92	-31,22	1,01
5. Australia	388.263,70	193.117,05	-50,26	1.449.748,00	1.652.352,74	13,98	2,16
6. Thailand	-	98.000,00	-	22.984,00	110.036,00	378,75	0,14
7. Finlandia	739.988,94	57.206,66	-92,27	1.602.167,00	1.746.567,40	9,01	2,28
8. India	-	38.500,00	-	259.806,00	310.000,00	19,32	0,41
9. Austria	-	11.685,34	-	994.507,00	2.712.255,42	172,72	3,55
10. Kanada	366.001,17	-	-100,00	11.208.896,00	18.412.435,02	64,27	24,09
Total 10 Negara/ Wilayah/Entitas Tertentu	6.091.340,28	5.796.623,33	-4,84	47.524.183,00	72.793.728,81	53,17	95,22
Negara Lainnya	772.085,94	-	-100,00	3.889.487,00	3.653.875,09	-6,06	4,78
Total Impor	6.863.426,22	5.796.623,33	-15,54	51.413.670,00	76.447.603,89	48,69	100,00

2 Impor Menurut Kelompok Komoditi

Impor Provinsi Jambi melalui tiga pelabuhan laut utama di Jambi yaitu: Pelabuhan Talang Duku Jambi, Pelabuhan Muara Sabak, Pelabuhan Kuala Tungkal, serta pelabuhan udara Bandara Sultan Thaha. Nilai impor bulan Desember 2025 sebesar US\$5,80 juta, turun 15,54 persen dibanding bulan sebelumnya. Penurunan impor ini dipicu oleh turunnya nilai impor pada kelompok komoditi bahan kimia dan sejenisnya, kelompok komoditi karet dan sejenisnya, serta kelompok komoditi hasil industri dan lainnya.

Bila dilihat perannya sampai dengan bulan Desember 2025, impor kelompok komoditi mesin dan alat angkutan memberikan kontribusi sebesar 48,96 persen dari total impor, diikuti kelompok komoditi hasil industri dan lainnya sebesar 41,11 persen, dan kelompok komoditi bahan kimia dan sejenisnya sebesar 8,53 persen. Sedangkan untuk kelompok komoditi karet dan sejenisnya serta kelompok komoditi makanan dan sejenisnya masing-masing hanya berperan sebesar 0,57 persen serta 0,82 persen.

Tabel 7 Perkembangan Nilai Impor Provinsi Jambi Menurut Kelompok Komoditi, Desember 2025

Kelompok Komoditi	Nilai CIF (US\$)						% Peran 2025
	November 2025	Desember 2025	% Perubahan Des'25 thd Nov'25	Januari–Desember		% Perubahan	
	(2)	(3)	(4)	2024	2025		
(1)	(2)	(3)	(4)	(5)	(6)	(7)	(8)
1. Makanan dan sejenisnya	-	-	-	881.166,00	626.932,00	-28,85	0,82
2. Bahan kimia dan sejenisnya	1.460.591,07	939.966,30	-35,64	11.286.144,00	6.522.078,28	-42,21	8,53
3. Karet dan sejenisnya	209.218,80	-	-100,00	289.253,00	439.275,50	51,87	0,57
4. Mesin dan alat angkutan	2.885.549,21	3.080.304,31	6,75	19.807.837,00	37.431.043,35	88,97	48,96
5. Hasil industri dan lainnya	2.308.067,14	1.776.352,72	-23,04	19.149.270,00	31.428.274,76	64,12	41,11
Total	6.863.426,22	5.796.623,33	-15,54	51.413.670,00	76.447.603,89	48,69	100,00

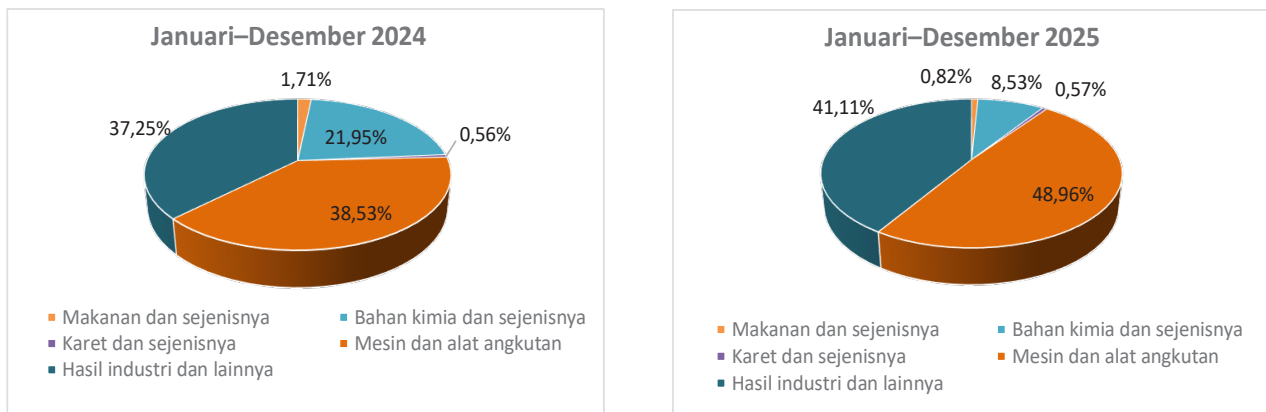

Gambar 3 Peranan Nilai Impor Menurut Kelompok Komoditi di Provinsi Jambi, Januari–Desember 2024 dan Januari–Desember 2025

Sampai dengan bulan Desember 2025 jika dibandingkan dengan periode yang sama pada tahun sebelumnya, menunjukkan bahwa transaksi impor secara umum mengalami kenaikan. Kenaikan tertinggi dialami oleh impor kelompok mesin dan alat angkutan yaitu sebesar 88,97 persen diikuti kelompok komoditi hasil industri dan lainnya yang naik sebesar 64,12 persen, serta kelompok komoditi karet dan sejenisnya yang juga naik sebesar 51,87 persen.

Namun demikian ada transaksi impor yang mengalami penurunan sampai dengan periode Desember 2025 dibandingkan periode yang sama pada tahun sebelumnya. Penurunan dialami oleh impor kelompok komoditi makanan dan sejenisnya serta kelompok komoditi bahan kimia dan sejenisnya, yang masing-masing turun sebesar 28,85 persen dan 42,21 persen.

C Neraca Perdagangan

Tabel 8 menyajikan informasi tentang neraca perdagangan Provinsi Jambi dari Januari 2024 hingga Desember 2025. Secara rata-rata neraca perdagangan Provinsi Jambi selalu mengalami surplus pada kurun waktu tersebut.

Neraca perdagangan Provinsi Jambi pada bulan Desember 2025 mengalami surplus sebesar US\$147,91 juta. Surplus tersebut didorong oleh nilai ekspor bulan Desember 2025 yang lebih besar dibandingkan nilai impor, dengan nilai ekspor mencapai US\$153,71 juta dan nilai impor sebesar US\$5,80 juta.

Dengan demikian apabila dibandingkan dengan periode yang sama pada tahun 2024, surplus neraca perdagangan yang dihasilkan pada Desember 2024 lebih besar daripada surplus neraca perdagangan Desember 2025. Surplus neraca perdagangan pada Desember 2024 mencapai US\$211,35 juta.

Tabel 8 Neraca Nilai Perdagangan Provinsi Jambi (US\$), Januari 2024–Desember 2025

Bulan	Ekspor	Impor	Neraca
(1)	(2)	(3)	(4)
2024			
Januari	181.788.709	1.581.345	180.207.364
Februari	189.023.902	3.953.345	185.070.557
Maret	193.399.911	1.902.553	191.497.358
April	187.973.264	3.483.617	184.489.647
Mei	211.848.734	3.956.887	207.891.847
Juni	179.894.308	2.873.543	177.020.765
Juli	186.315.361	5.926.352	180.389.009
Agustus	189.510.100	4.513.838	184.996.262
September	188.013.072	4.440.154	183.572.918
Oktober	212.802.064	8.452.923	204.349.141
November	203.128.315	4.684.753	198.443.562
Desember	216.993.511	5.644.360	211.349.151
Januari–Desember	2.340.691.251	51.413.670	2.289.277.581
2025			
Januari	170.424.678	1.201.134	169.223.545
Februari	190.482.494	3.915.266	186.567.228
Maret	206.407.109	2.777.090	203.630.019
April	157.690.986	3.617.444	154.073.542
Mei	153.516.410	9.591.096	143.925.314
Juni	181.303.759	7.298.771	174.004.988
Juli	171.323.215	8.453.506	162.869.709
Agustus	193.183.508	4.866.813	188.316.694
September	151.940.789	3.877.689	148.063.099
Oktober	161.333.760	18.188.745	143.145.015
November	152.488.610	6.863.426	145.625.184
Desember	153.709.825	5.796.623	147.913.202
Januari–Desember	2.043.805.142	76.447.604	1.967.357.538

BERITA RESMI STATISTIK

No.07/02/15/Th.XX, 02 Februari 2026

Perkembangan Ekspor dan Impor Provinsi Jambi Desember 2025

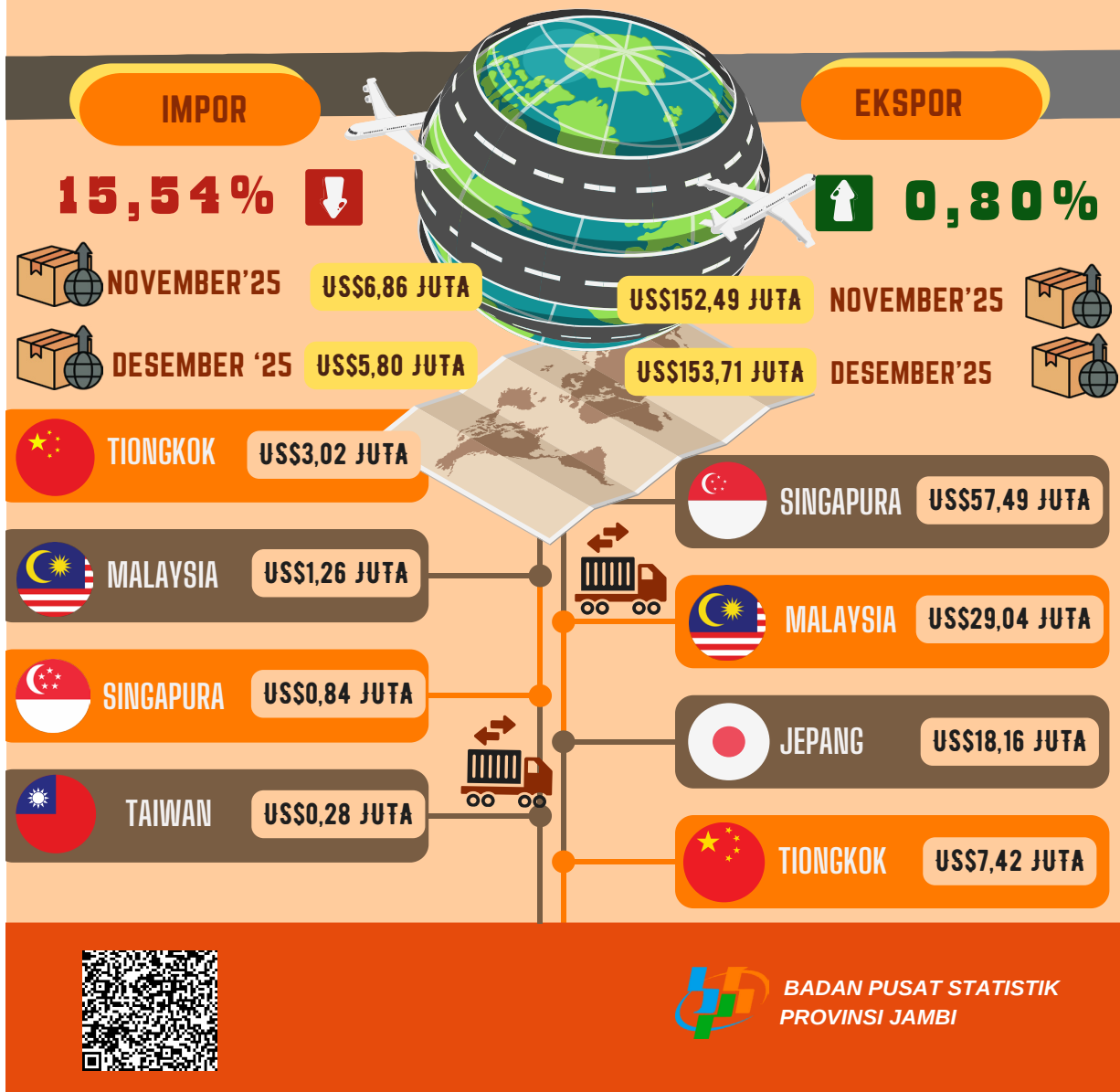

Gambar 4 Infografis Perkembangan Ekspor dan Impor Provinsi Jambi, Desember 2025



BERITA RESMI STATISTIK





Untuk informasi lebih lanjut silakan hubungi:



Aidil Adha SE, ME
Kepala BPS Provinsi Jambi

 (0741) 60497

 aidil@bps.go.id

Untuk layanan perpustakaan, penjualan data mikro, publikasi elektronik, publikasi cetakan, dan peta digital wilayah kerja statistik sesuai peraturan yang berlaku maupun konsultasi statistik dapat menghubungi Pelayanan Statistik Terpadu (PST) di pst.bps.go.id

Konten Berita Resmi Statistik dilindungi oleh Undang-Undang, hak cipta melekat pada Badan Pusat Statistik Provinsi Jambi. Dilarang mengumumkan, mendistribusikan, mengomunikasikan, dan/atau menggandakan sebagian atau seluruh isi tulisan ini untuk tujuan komersial tanpa izin tertulis dari Badan Pusat Statistik Provinsi Jambi.



**BADAN PUSAT STATISTIK
PROVINSI JAMBI**

Jl. A. Yani No. 4, Telanaipura, Jambi 36122

Telp : (0741) 60497

Homepage : <http://www.jambi.bps.go.id> E-mail : bps1500@bps.go.id